ИНФОРМАЦИОННО-АНАЛИТИЧЕСКИЙ ВЕСТНИК

главные новости
общественно-политической
сферы страны и региона

Январь 2021

Организационно-аналитическое управление
Законодательного Собрания Челябинской области
Аналитический отдел

Содержание

Информационный материал содержит краткие аннотации и выдержки из статей, освещающих наиболее значимые события общественно-политической сферы страны и региона*

Бюджет, налоги, финансы, экономическая политика, предпринимательство	3
Строительная политика, жилищно-коммунальное хозяйство	11
Аграрная политика, АПК, природопользование, экология	16
Промышленная и инновационная политика, транспорт	21
Социальная, молодежная политика, культура, спорт, здравоохранение, наука и образование	27
Законодательство, госслужба, местное самоуправление	35
Новости Законодательного Собрания Челябинской области	39
Законопроекты Законодательного Собрания Челябинской области на рассмотрении в Госдуме	43

* Новости каждой темы разделены по источникам:

Правительство РФ	Федеральное Собрание РФ	Правительство Челябинской области	Новости темы

Подробности можно узнать, клик заголовок новости:

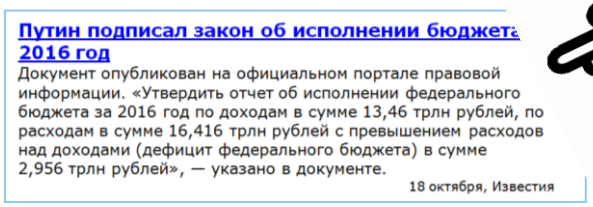

БЮДЖЕТ, НАЛОГИ, ФИНАНСЫ, ЭКОНОМИЧЕСКАЯ ПОЛИТИКА, ПРЕДПРИНИМАТЕЛЬСТВО

Вернуться к содержанию

Правительство РФ установило размер прожиточного минимума на 2021 год

«Председатель правительства Михаил Мишустин подписал постановление об установлении величины прожиточного минимума на душу населения и по основным социально-демографическим группам на 2021 год», — отметили в сообщении на официальном сайте правительства.
Так, прожиточный минимум на душу населения будет равен 11 653 рублям. Для трудоспособного населения он будет составлять 12 792 рубля, для детей — 11 303 рубля, а для пенсионеров — 10 022 рубля.

9 января, Известия

«Число проверок бизнеса вырастет в 2021 году»

В 2021 году количество контрольных мероприятий в отношении бизнеса увеличится — прежде всего за счет проверок МЧС, Роспотребнадзора и Роструда. Об этом в интервью «Известиям» заявил замминистра экономического развития Алексей Херсонцев. Кроме того, он рассказал, какие организации чаще всего проверяли в 2020-м, когда в МФЦ можно будет получить биометрический паспорт и заплатить по QR-коду, а также почему «регуляторная гильотина» всё-таки состоялась.

11 января, Известия

Минэкономразвития продлевает льготный период для резидентов ТОР

Министерство экономического развития предлагает продлить период пониженных налоговых ставок для резидентов территорий опережающего развития (ТОР) с трех до четырех лет. Это поможет компаниям завершить инвестпрограммы, отложенные из-за пандемии. Соответствующий законопроект Минэкономразвития разместило на федеральном портале проектов нормативных актов.

18 января, Ведомости

Малый бизнес выгружают на платформу. Минэкономики сводит воедино данные о предпринимателях и их поддержке

Минэкономики до конца 2021 года запустит цифровую экосистему поддержки малого и среднего предпринимательства — компании смогут получить господдержку и необходимые им услуги по принципу «одного окна» на базе платформы этого министерства. Платформа будет формировать «цифровой профиль» компаний на базе государственных и коммерческих источников для более эффективной поддержки бизнеса в зависимости от его состояния и потребностей — обещано, что система будет «сопровождать» предпринимателей по мере их роста. Ожидается, что такая консолидация данных о поддержке МСП в одной точке обеспечит правительство знанием о степени эффективности оказываемой помощи.

19 января, Коммерсант

Бюджет освоил коронакризис. Минфин подвел итоги ковидного года

Федеральный бюджет 2020 года закрыт с дефицитом в 4,1 трлн руб., или 3,8% ВВП, сообщил в четверг Минфин. Относительно размера экономики это почти столько же, сколько было в кризисном 2016 году, и меньше показателя тяжелых для бюджета 2009–2010 годов. Из-за падения нефтяных цен и снижения деловой активности доходов в 2020 году поступило на 1,9 трлн руб. меньше, чем планировалось. Подстегнутые же пандемией расходы выросли в сравнении с планом сразу на 3,3 трлн руб. Коронакризис заставил Минфин отойти от «бюджетного правила», ранее внедренного ради сдерживания трат и накопления резервов. К консервативной политике ведомство по окончании периода «мягкости» намерено вернуться в 2022 году.

22 января, Коммерсант

Счетная палата предупредила о риске дефицита товаров

Российское правительству смогло сдержать рост цен на продовольствие, но дальнейшее расширение ценового регулирования создаст риски возникновения дефицита товаров, предупреждает департамент аудита экономической эффективности Счетной палаты. «Анализ механизма сдерживая цен, введенного правительством РФ в декабре 2020 года, показал, что он начал действовать. Уже наблюдается стабилизация либо некоторое снижение цен на отдельные продовольственные товары (хлеб, сахар). Однако, по мнению департамента аудита экономического развития, существуют риски возникновения дефицита из-за отказа крупных производителей продавать продукцию по фиксированным ценам, а также из-за возможного распространения ценового регулирования на новые товары», – говорится в докладе Счетной палаты.

25 января, Взгляд

Обнародован проект генеральной схемы развития газовой отрасли РФ до 2035 года

Суммарный доход бюджетов РФ всех уровней от газовой отрасли с 2021 года по 2035 год составит от 37,1 трлн руб. до 54,3 трлн руб. Об этом говорится в проекте генеральной схемы развития газовой отрасли России до 2035 года. Общая структура источников поступлений в бюджеты РФ всех уровней следующая: НДПИ (38–39%), вывозная таможенная пошлина (26–27%), налог на прибыль (9–14%), налог на имущество (6–7%), НДС (8–11%), акцизы (4–5%) и прочие налоги и сборы (3%).

27 января, Независимая газета

Новый законопроект о госзакупках защитит участников от западных санкций

Правительство внесло в Госдуму разработанный Минфином законопроект о внесении изменений в закон «О контрактной системе». Поправок предлагается много, так что в случае их одобрения законодателями процесс госзакупок изменится кардинально. Самая заметная новация – полная цифровизация госзакупок: документооборот на всех этапах будет осуществляться в электронном виде «по единым формам электронных документов» (сейчас электронный документооборот разрешен только на этапах планирования закупок и отбора подрядчиков). «Таким образом сокращается количество формируемых заказчиками при осуществлении закупок документов и минимизируется возникновение ошибок технического характера», – отмечается в пояснительной записке к законопроекту.

28 января, Ведомости

Николай Николаев: возможность ГЧП при утилизации медотходов позволит справиться с тоннами ковидного мусора

По словам Председателя Комитета по природным ресурсам, собственности и земельным отношениям, надо задействовать частные инвестиции для утилизации возросших в связи с пандемией объемов медицинских отходов. Соответствующий законопроект принят ГД в первом чтении.

19 января, Государственная Дума

За занятия спортом можно будет получить налоговый вычет

Он будет предоставляться в размере фактически произведенных расходов, но не более 120 тыс. рублей в год в совокупности с другими социальными вычетами.

26 января, Государственная Дума

Гражданам могут упростить получение некоторых видов налоговых вычетов

Законопроект призван упростить получение имущественных и инвестиционных налоговых вычетов. Принятие данной инициативы приведет к существенному сокращению сроков их предоставления.

26 января, Государственная Дума

В период пандемии бизнесу Челябинской области оказана помощь более чем на 30 млрд рублей

В 2020 году, кроме важнейших задач по сохранению здоровья и жизни людей, на первый план вышли вопросы обеспечения устойчивого развития экономики. Правительство Челябинской области во главе с губернатором Алексеем Текслером включилось во все федеральные программы сохранения занятости и финансовой устойчивости бизнеса, параллельно дополняя их региональными мерами. В результате через различные институты поддержки – федеральные и региональные – предпринимателям оказана помощь на общую сумму более 30 млрд рублей, что позволило сохранить более 170 тыс. рабочих мест.

6 января, Правительство Челябинской области

С 2021 года трансформируется система поддержки моногородов России

В 2021 году Правительство Российской Федерации оптимизирует институты развития, чтобы сделать их более эффективными и переориентировать на достижение национальных целей, утвержденных президентом. В рамках этой работы ликвидируют Фонд развития моногородов. За время существования этой структуры Челябинская область наладила с ней активное сотрудничество. Для повышения его эффективности в 2016 году было заключено генеральное соглашение по развитию 16 южноуральских моногородов. С ликвидацией Фонда поддержка моногородов не прекратится. Его функции перераспределят между федеральными органами исполнительной власти и «ВЭБ.РФ».

13 января, Правительство Челябинской области

Бизнесмены Южного Урала могут получить статус социального предпринимателя

Минэкономразвития Челябинской области начинает прием документов для признания субъектов малого и среднего предпринимательства социальными предпринимателями. Этот статус открывает для бизнеса доступ к различным видам государственной поддержки.

14 января, Правительство Челябинской области

Минэкономразвития Челябинской области продолжает работу по привлечению инвестиций

Министерство экономического развития Челябинской области выполнило поручения Алексея Текслера, озвученные в ходе обращения к Законодательному Собранию в июне 2020 года. Об этом представители ведомства рассказали в рамках заседания комитета южноуральского парламента по экономической политике и предпринимательству.

22 января, Правительство Челябинской области

Челябинская область активизирует диалог с бизнесом по вопросам ценообразования

Для снижения и поддержания цен на социально значимые продовольственные товары первой необходимости на федеральном уровне реализуются соглашения между Минпромторгом, Минсельхозом России и предпринимателями. По поручению первого зампредседателя Правительства РФ Андрея Белоусова на территории регионов необходимо обеспечить присоединение к этим соглашениям производителей, предприятий оптовой и розничной торговли сахаром-песком и маслом подсолнечным. Эту работу в Челябинской области курирует экономический блок правительства.

26 января, Правительство Челябинской области

В рамках работы по упрощению процедур ведения бизнеса оптимизируются процессы подключения к газо- и электросетям в Челябинской области

Привлечение инвестиций – одна из приоритетных задач правительства Челябинской области. Это неоднократно подчеркивал губернатор Алексей Текслер. В прошлом году инвестсовет утвердил дорожную карту по улучшению делового климата в регионе на 2020–2021 годы, и на сегодняшний день она выполнена почти на 100%. Существенной частью этой работы остается внедрение целевых моделей упрощения процедур ведения бизнеса.

27 января, Правительство Челябинской области

По решению Алексея Текслера на реализацию инициатив южноуральцев направят полтора миллиарда рублей

Губернатор Челябинской области Алексей Текслер увеличил в два раза – до полутора миллиардов рублей – финансирование из областного бюджета на реализацию инициатив граждан. Напомним, в регионе впервые в этом году внедряется практика инициативного бюджетирования, которая дает возможность жителям муниципалитетов напрямую влиять на распределение бюджетных средств, решая вопросы местного значения.

22 января, Правительство Челябинской области

Дыры в бюджетах: большинство регионов закончили год с дефицитом

Суммарный дефицит бюджетов российских регионов по окончанию коронавирусного 2020 года составил 762,2 млрд рублей или примерно 5% от из совокупного объема бюджетных доходов. Такие данные приводит РБК со ссылкой на предварительную информацию Федерального казначейства об исполнении консолидированного бюджета субъектов РФ на 1 января 2021 года. По данным Казначейства, большая часть субъектов (58 из 85) окончили прошлый год с дефицитом бюджета. Наиболее значительные падения по отношению к доходам региона (с учетом всех федеральных трансфертов) у Кемеровской (21%) и Тюменской областей (20%), а также в Удмуртии (16%), Ямало-Ненецком автономном округе (14%), Башкирии (14%) и Архангельской области (14%), перечисляет издание аналитические расчеты экспертов агентства «Национальные кредитные рейтинги» (НКР), сделанные на основе данных Казначейства.

20 января, Газета.ru

Кредитование малого бизнеса расслаивается

Средний размер банковской ссуды существенно снижается
В 2020 г. произошло знаковое изменение в динамике кредитования – был зафиксирован рекордный рост количества выданных кредитов малому и среднему бизнесу при резком снижении среднего размера ссуды. Общая сумма выданных кредитов также сократилась. Хотя до пандемии картина выглядела весьма позитивно: все предпосылки для роста выдач и портфеля, плавное снижение просрочки, рост интереса банков к МСП. Но в итоге кредиты стали доступнее, короче, меньше, число обращений за кредитами выросло, при этом значительная часть их была пролонгирована или реструктурирована – зачастую в рамках программ кредитных каникул.

25 января, Ведомости

В России зафиксирован инвестиционный ноль

Российская экономика установила символический рекорд: прямые иностранные инвестиции (ПИИ) сократились в прошлом году почти в 20 раз и достигли почти нулевого уровня. Текущее снижение ПИИ оказалось наихудшим с 1994 года. Никак не радуют и перспективы. В экспертной среде многие полагают, что в сложившейся ситуации надеяться на рост иностранных инвестиций не стоит.

24 января, Независимая газета

СТРОИТЕЛЬНАЯ ПОЛИТИКА, ЖИЛИЩНО-КОММУНАЛЬНОЕ ХОЗЯЙСТВО

Вернуться к содержанию

Правительство РФ | Федеральное собрание | Правительство Челябинской области | Новости темы

В генпрокуратуре рассказали о проблемах новоселов: обманутые дольщики, кривые стены

Какие новые опасности ждут купивших квартиры
Горючий утеплитель в новостройках, срывы сроков сдачи ключей покупателям квартир в многоэтажках, жилье с кривыми стенами и полами — такими жилищно-строительными бедами «порадовал» ушедший 2020 год. Какие проблемы сферы жилищного строительства стоят на повестке дня и что уже удалось сделать для защиты прав новоселов, «МК» рассказал и.о. начальника Главного управления по надзору за исполнением федерального законодательства Генеральной прокуратуры РФ Дмитрий ДАНИЛОВ.

17 января, Московский комсомолец

Утечка во времени: 60% домов в России могут остаться с плохой водой

Около 60% жилых домов в России могут остаться с горячей водой низкого качества. Речь о зданиях с открытой системой теплоснабжения, при которой из кранов течет такая же горячая вода, как в батареях. Она опасна для здоровья, плюс такие системы отличаются низкой энергоэффективностью.
В 2011 году правительство приняло поправку в закон, по которой горячая вода для кранов и для батарей в жилых домах должна подаваться раздельно. Но существенных шагов для этого не предпринято до сих пор, рассказали «Известиям» участники отрасли. Теперь Минстрой намерен внести в Госдуму законопроект об отмене обязательного перехода к закрытым системам, говорится в документах правительства, с которыми ознакомились «Известия».

18 января, Известия

Путин поручил рассмотреть вопрос упрощенного привлечения мигрантов на стройки

Президент России Владимир Путин поручил правительству и профильной комиссии Госсовета рассмотреть вопрос упрощенного порядка привлечения трудовых мигрантов для работы на стройках. Перечень поручений по итогам совместного заседания Госсовета и Совета по стратегическому развитию и нацпроектам опубликован на сайте Кремля.
«Рассмотреть вопрос установления упрощенного порядка привлечения работников, не являющихся гражданами Российской Федерации, в том числе из отдельных стран, входящих в СНГ, для выполнения строительно-монтажных работ, с соблюдением санитарно-эпидемиологических требований в целях предотвращения распространения новой коронавирусной инфекции COVID-19», – говорится в поручении. Срок выполнения поручения – 1 марта 2021 г.

18 января, Ведомости

Кубометры "под ключ". Владимир Путин обсудил планы газификации России

У граждан много вопросов по газификации, заявил президент Владимир Путин на встрече с главой "Газпрома" Алексеем Миллером. С января набрана новая скорость и новые темпы работы, заверил Миллер. К 2030 году в стране будет на 100 процентов завершена технически возможная газификация. Встречу, которая прошла в формате видеоконференции, Владимир Путин попросил начать именно с этого вопроса, назвав его основным. "Знаю, что у компании планы большие в этом смысле. Вопросы газификации все время находятся в центре вашего внимания, тем не менее в какой-то момент темпы снизились", - оценил он. "Вопросов на этот счет у граждан очень много. Конечно, люди хотят знать планы развития газификации России", - продолжил президент. Разумеется, "Газпром" делает это вместе с регионами, сказал Путин и еще раз подчеркнул, что планы развития инфраструктуры должны быть сопряжены с доведением ресурсов до потребителя.

19 января, Российская газета

Не частный случай: жилищным инспекторам упростят доступ в квартиры

Жилищным инспекторам облегчат доступ в квартиры россиян для проверок на предмет незаконной перепланировки. Минстрой подготовил соответствующий законопроект (есть в распоряжении «Известий»). Сейчас документ на рассмотрении в правительстве, его планируют внести в Госдуму в марте. Доступ в квартиры, как и сейчас, будет возможен по решению суда. Но процедуру проверки хотят ускорить, поскольку незаконные перепланировки

могут угрожать жизни и здоровью жильцов, сообщили «Известиям» в аппарате вице-премьера Марата Хуснуллина. Предполагается, что суды будут давать инспекторам разрешения на визит в квартиру за пять дней. Сейчас процедура иногда длится месяцами, утверждают эксперты.

26 января, Известия

Градостроительству обновили карты

Утвержден новый план по улучшению условий ведения бизнеса в этой сфере. Белый дом утвердил новую «дорожную карту» по трансформации делового климата (ТДК) в сфере градостроительной деятельности. План рассчитан до середины следующего года — за это время планируется внедрить в отрасль цифровые паспорта объектов капитального строительства, ускорить вовлечение в оборот неиспользуемых земель, а также оценить целесообразность применения новых подходов к госзакупкам при строительстве уникальных объектов.

22 января, Коммерсант

Что такое «умные» счетчики и где они появятся

Многоквартирные дома, вводимые в эксплуатацию после строительства, должны быть с 1 января 2021 года в обязательном порядке оснащены «умными» приборами учета электрической энергии. Это одно из положений комплексного закона о массовом переходе на интеллектуальные системы учета электроэнергии в частных и многоквартирных домах, который был принят в 2018 году и начал поэтапно вступать в силу. Переход на новые счетчики начался с 1 июля 2020 года и должен завершиться к 2023 году.

13 января, Государственная Дума

Как в России решается вопрос с недостроями?

В осеннюю сессию 2020 года Государственная Дума приняла два важных закона в этой сфере.

Первый — о едином заказчике в сфере строительства. Закон предусматривает создание новой публично-правовой компании — единого заказчика в сфере строительства капитальных объектов, которая будет распределять госконтракты на строительство объектов, в том числе социальных. Это позволит сократить сроки строительства, предотвратит появление недостроя, повысит эффективность государственных вложений.

Второй закон касается расширения полномочий Фонда защиты прав дольщиков. Фонду дается право завершать строительство

многоквартирных домов и реализовывать готовые жилые и нежилые помещения на земельных участках, переданных Фонду по решению Арбитражного суда.

18 января, Государственная Дума

Правительство РФ | Федеральное собрание | Правительство Челябинской области | Новости темы

Начались выплаты компенсаций дольщикам трех проблемных домов в Челябинске и Копейске

В январе 2021 года стартовали выплаты возмещений гражданам, покупавшим квартиры в 43 проблемных домах, расположенных в 14 субъектах Российской Федерации, сообщает АО «Дом.РФ». Среди них дольщики трех долгостроев в Челябинске и Копейске.

15 января, Правительство Челябинской области

На Южном Урале в рамках нацпроекта «Цифровая экономика» внедряют информационную систему обеспечения градостроительной деятельности

В 2021 году в Челябинской области продолжится внедрение региональной государственной информационной системы обеспечения градостроительной деятельности (ГИСОГД). Это позволит южноуральцам получить в электронном виде услуги по выдаче градостроительного плана земельного участка, разрешения на строительство и на ввод объектов капитального строительства в эксплуатацию, сообщает мининформ.

11 января, Правительство Челябинской области

Моногорода Челябинской области привели в пример в части благоустройства

Проекты, реализованные в двух южноуральских городах, вошли в сборник лучших практик благоустройства и создания мест притяжения для жителей, который сформировал Фонд развития моногородов. В сборник вошли парк «Молодежный» (Златоуст) и бульвар «Огни Магнитки» вдоль проспекта Карла Маркса (Магнитогорск). Оба проекта будут презентованы в рамках сборника всем российским моногородам для тиражирования практики, сообщает пресс-служба фонда.

27 января, Правительство Челябинской области

«Нежилой интерес к кирпичу и бетону». Мониторинг строительства

По итогам 2020 года строительной отрасли удалось сохранить показатели на уровне 2019 года, следует из данных Росстата. Несмотря на спад во втором квартале (почти на 4%) на фоне коронавирусных ограничений, объемы строительных работ по итогам 2020 года выросли на 0,1% по сравнению с 2019 годом — в денежном выражении показатель составил 9,5 трлн руб. В целом же для отрасли характерны общие экономические тенденции: хуже показатели оказались в секторах, теснее связанных с конечным потребителем.

29 января, Коммерсант

АГРАРНАЯ ПОЛИТИКА, РАЗВИТИЕ АГРОПРОМЫШЛЕННОГО КОМПЛЕКСА, ПРИРОДОПОЛЬЗОВАНИЕ, ЭКОЛОГИЯ

Вернуться к содержанию

Правительство РФ | Федеральное собрание | Правительство Челябинской области | Новости темы

Фермерам хотят разрешить строить дома на их участках

Процесс оформления прав на земельные участки разных категорий может быть унифицирован, а на фермерских участках разрешат строить жильё. Правительственные поправки в Земельный кодекс планируется рассмотреть во втором чтении на одном из пленарных заседаний Госдумы в весеннюю сессию. Вид разрешённого использования — одна из важнейших характеристик земельного участка, которая определяет его правовой режим, стоимость, возможность оборота и застройки. В кабмине отмечают, что до сих пор отсутствует порядок определения видов разрешённого использования земельных участков, для которых градостроительные регламенты не устанавливаются или не применяются. Это земли лесного фонда, сельскохозяйственные угодья, земельные участки для недропользования и под линейными объектами.

18 января, Парламентская газета

«Во саду и в огороде»: в РФ разрешат продажи сельхозтоваров на своей земле

Законопроект должен обеспечить восстановление занятости и доходов населения. В России снимут запрет на продажу сельхозпродукции на землях, принадлежащих крестьянским, фермерским хозяйствам, а также потребительским кооперативам. Также им разрешат возводить на этой территории временные торговые помещения. В настоящее время такое строительство запрещено законом и признается

нецелевым использованием земель сельхозназначения. Как выяснили «Известия», такой законопроект готовит Минсельхоз, где считают, что это позволит сельчанам снизить издержки, связанные со сбытом их продукции. Инициативу министерства поддерживают в большинстве фракций Госдумы и сами жители деревни.

18 января, Известия

Правительство обновило стратегию развития лесного комплекса России до 2030 года

Но сначала нужно вырастить выбывший лес, говорят в правительстве.

Нынешнее положение дел в лесопромышленной отрасли стратегия (есть в распоряжении «Ведомостей») прямо называет плачевным: «Экономическая ситуация свидетельствует о низкой эффективности результатов деятельности лесного комплекса», – говорится в документе.

Сейчас на территории России находится четверть всех лесов мира, но вклад лесного комплекса в экономику страны – всего 0,5% ВВП по итогам 2019 г. К 2030 г. этот показатель должен вырасти до 1%. Согласно документу, объем заготовки леса к 2030 г. в России должен вырасти с 219 млн до 286,1 млн куб. м в год, производство пиломатериалов – с 44,7 млн до 70 млн кубометров, целлюлозно-бумажной продукции и биотоплива – удвоиться (до 16,6 млн т в год и до 2,8 млн т соответственно).

19 января, Ведомости

В КоАП предложено ввести штрафы за жестокое обращение с животными

Министерство юстиции России обнародовало законопроект, предлагающий дополнить КоАП рядом статей, так или иначе защищающих братьев наших меньших. Например, отдельные штрафы вводятся для хозяев домашних животных: в том случае, если человек не будет соблюдать правила, например начнет плохо кормить своего любимца. Появятся в КоАП и санкции за жестокое обращение с животными, когда зверство человека не дотягивает до Уголовного кодекса, но требует наказания. Скажем, никто не станет заводить уголовное дело за то, что гражданин просто пнул собаку. Но под КоАП такой поступок вполне может попасть. За жестокое обращение с животными будет грозить административный штраф от 5 до 15 тысяч рублей.

19 января, Российская газета

Дерево под надзором. Михаил Мишустин поручил доработать Стратегию развития лесного комплекса

Обновленная Стратегия развития лесного комплекса до 2030 года позволит к 2024 году качественно восстанавливать 100 процентов вырубленных или погибших лесных насаждений. Документ дорабатывался с учетом задач и поручений президента. Премьер-министр Михаил Мишустин рассчитывает, что итоговый проект правительство сможет рассмотреть на ближайшем заседании в четверг.

В течение этого года предстоит в пилотном режиме выстроить взвешенную и сбалансированную систему полномочий в сфере лесного надзора между органами власти всех уровней, подчеркнул глава кабмина вчера на оперативном совещании со своими заместителями. "При этом необходимо стимулировать предпринимателей к созданию мощностей по глубокой переработке древесины. Правительство предусмотрело для малого и среднего бизнеса, который работает в сфере заготовки леса, возможность получения льготного кредита на модернизацию производства", - сообщил Мишустин.

25 января, Российская газета

Правительство РФ | Федеральное собрание | Правительство Челябинской области | Новости темы

Что такое сельская ипотека и как ее оформить

В ушедшем 2020 году в условия программы льготной ипотеки на покупку или строительство жилья в сельской местности были внесены изменения. Отвечаем на популярные вопросы на эту тему. Это льготная ипотечная программа, реализуемая в соответствии с постановлением Правительства РФ от 30.11.2019. С ее помощью граждане могут оформить кредит под льготную ставку от 0,1 до 3% годовых на покупку земельного участка и строительство на нем жилья, квартиры в новостройке, готового частного дома, а также на строительство жилья на уже имеющемся участке.

11 января, Государственная Дума

Принят закон о единой системе учета сделок с древесиной

Закон был подготовлен во исполнение поручения Президента. Он направлен на сохранение и рациональное использование лесов, исключение случаев нелегального использования древесины. Речь идет о создании электронной системы, которая будет содержать всю информацию об обороте древесины. С помощью такой системы государство усилит контроль за использованием лесов.

20 января, Государственная Дума

Минприроды попросили утвердить методики подсчета загрязнений воздуха

Массовые штрафы грозят промпредприятиям из-за того, что минприроды не приняло методик расчета величины выбросов загрязняющих веществ в атмосферный воздух. Об этом в письме министру Александру Козлову сообщил Уполномоченный по защите прав предпринимателей Борис Титов (копия есть у "РГ"). По его данным, из представленных на утверждение 163 методик приняты только 15.

"Большинство применяемых сегодня методик разрабатывались в период с 1985 по 2016 год, когда требований об их утверждении федеральным органом исполнительной власти не существовало, - отмечает Титов. - Сейчас при определении величин таких выбросов хозяйствующие субъекты обязаны использовать только те методики, которые включены в перечень, формируемый минприроды. Поскольку перечень до сих пор не сформирован, сложилась крайне неблагоприятная ситуация, при которой большинство отраслей остались без легитимных методик расчета выбросов".

20 января, Российская газета

Предельную стоимость могут распространить на зерно и макароны

Вслед за установлением предельных цен на сахар и подсолнечное масло в правительстве задумались о жестком регулировании стоимости зерна и макаронных изделий. По данным “Ъ”, Минсельхоз готов применить механизм при дальнейшем росте цен в этой категории. Участники рынка и эксперты предупреждают, что такие меры не всегда работают, и прогнозируют, что зерновой рынок сам стабилизируется после начала действия экспортных пошлин.

Правительство может установить предельный уровень цен на зерно и макаронные изделия. Об этом 20 января заявила замглавы Минсельхоза Оксана Лут на заседании оперативного штаба по мониторингу ситуации в АПК и на продовольственном рынке, сообщил “Ъ” участник встречи. По его словам, Минсельхоз не устраивает, что фермеры сдерживают продажи зерна в ожидании дальнейшего роста цен.

21 января, Коммерсант

В Челябинской области в 2021 году вдвое увеличили финансирование работ по программе «Чистая вода»

В Челябинской области по госпрограмме «Чистая вода» (входит в национальный проект «Экология») в 2020 году на модернизацию систем водоснабжения направили более 226 миллионов рублей. В 2021 году финансирование по нацпроекту увеличили вдвое – до 480 миллионов. Это позволит активнее продолжить работу по повышению качества питьевой воды для жителей региона.

5 января, Правительство Челябинской области

Южноуральские аграрии вложили 20 миллиардов рублей производство и переработку продукции АПК

Аграрии Челябинской области за период с 2017 по 2020 год инвестировали в развитие сельхозпроизводства и переработки почти 20 млрд рублей в виде кредитных ресурсов. Только в прошлом году было оформлено 6,4 млрд рублей льготных инвестиционных кредитов по ставке от нуля до 5% годовых на приобретение техники и племенного скота, строительство и модернизацию производственных комплексов, сообщает министерство сельского хозяйства.

20 января, Правительство Челябинской области

ПРОМЫШЛЕННАЯ И ИННОВАЦИОННАЯ ПОЛИТИКА, ТРАНСПОРТ

Вернуться к содержанию

Правительство РФ | Федеральное собрание | Правительство Челябинской области | Новости темы

Энергоэффективности обновили приоритеты

Минэкономики увязывает ее с климатической политикой
Минэкономики назвало новые приоритеты политики в области энергоэффективности. Среди ключевых направлений — повышение энергоэффективности к 2030 году на 30% от уровня 2021 года, дальнейшая модернизация генерирующих мощностей, котельных и тепловых сетей, развитие энергосервиса, привлечение внебюджетного финансирования, включая программы льготного банковского кредитования, и внедрение «белых» сертификатов. Как ожидают в ведомстве, реализация этих мер поможет снизить уровень выбросов парниковых газов в стране почти наполовину от текущего уровня к 2030 году.

18 января, Коммерсант

Правительство РФ | Федеральное собрание | Правительство Челябинской области | Новости темы

Как оформить полис ОСАГО

21 января 2021 года было подписано постановление о том, что операторы цифровых финансовых платформ (маркетплейсов) получат доступ к автоматизированной информационной системе ОСАГО. Утвержденное постановление сделает покупку полиса еще более удобной, а маркетплейсы – еще более функциональными.

28 января, Государственная Дума

Все действующие сейчас в Челябинской области меры господдержки промышленности будут сохранены в 2021 году

Меры поддержки промышленных предприятий, оперативно разработанные и внедрённые в этом году Минпромом и Фондом развития промышленности Челябинской области, особо отметил министр промышленности и торговли РФ Денис Мантуров. Координационный совет Минпромторга России, прошедший под его председательством в режиме видеоконференцсвязи, был посвящён «Функционированию отраслей промышленности в период пандемии коронавирусной инфекции COVID-19 в 2021 году».

Смотреть презентации к докладам участников:

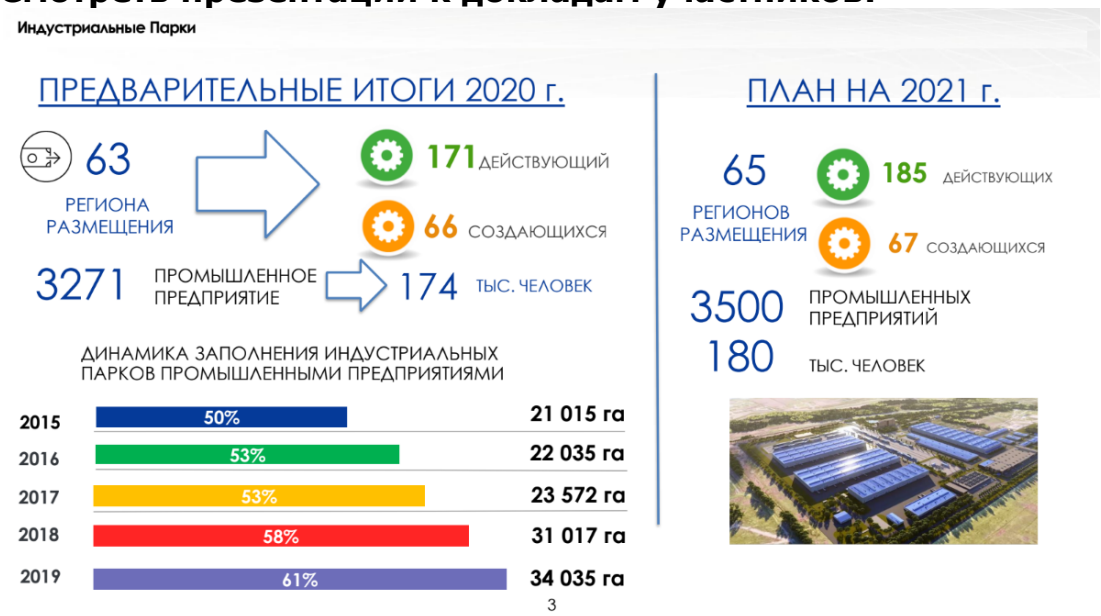

«О мерах поддержки региональной промышленной политики» (заместитель министра промышленности и торговли РФ А. Беспрозванных).

«О регуляторных мерах поддержки предприятий в 2021 году» (директор Департамента стратегического развития и корпоративной политики А. Учёнов)

«Об изменениях национального проекта «Международная кооперация и экспорт»» (директор Департамента регулирования внешней торговли и поддержки экспорта А. Цемахович)

«Фонд развития промышленности: инструменты поддержки и итоги работы» (директор Фонда развития промышленности Р. Петруца)

«Региональные меры поддержки промышленных предприятий Челябинской области в период пандемии» (министр промышленности, новых технологий и природных ресурсов Челябинской области П. Рыжий)

11 января, Правительство Челябинской области

ФРП реализовал инициативу Челябинской области об увеличении объема финансовой поддержки инвестпроектов промышленных предприятий

Фонд развития промышленности начнет выдавать льготные займы до 2 млрд рублей под 1% годовых сроком до 7 лет на реализацию инвестиционных проектов во всех отраслях обрабатывающей промышленности. Наблюдательный совет Фонда принял решение увеличить объем финансовой поддержки и расширить периметр программы «Приоритетные проекты», включив в него почти все классы ОКВЭД раздела С «Обрабатывающая промышленность». Исключение составили производители табачных изделий, кокса, нефтепродуктов, ядерного топлива, предприятия пищевой промышленности, а также полиграфический бизнес.

14 января, Правительство Челябинской области

Как повлияют на промышленников Челябинской области изменения в нацпроекте «Производительность труда» и запуск уникальной регпрограммы на его основе

С 2021 года в нацпроект «Производительность труда», мероприятия которого в Челябинской области реализуют региональные минпром и Фонд развития промышленности (ФРП), внесены серьезные изменения. О том, как они скажутся на предприятиях-участниках, а также об уникальной регпрограмме «Адресная поддержка повышения производительности труда», открывающей МСП доступ к основным преференциям нацпроекта, шла речь на сегодняшней онлайн-пресс-конференции. Ее организовали и провели региональный ФРП и пресс-центр «Гранада Пресс».

28 января, Правительство Челябинской области

Креативным индустриям предсказали рост до 30% ВВП России

В рамках Гайдаровского форума состоялась экспертная дискуссия «Будущее креативных индустрий в России». Министр культуры Ольга Любимова заявила, что ее ведомство сделает все, чтобы у творческой экономики оно было.

К креативным индустриям в мировой классификации обычно относят кино и анимацию, моду и телевидение, музыку и театр, компьютерные игры, галерейный и издательский бизнес, книготорговлю, рекламу, промышленный дизайн, народно-

художественное творчество и даже IT. В развитых странах доля креативных индустрий в ВВП страны весьма высока — так, в Германии это 10%, в Великобритании — 14%. В России, к сожалению, до сих пор нет адекватной статистики по этим отраслям. Нет и четкого понятия, что представляют собой креативные индустрии и какие сферы экономики к ним относятся, что еще более затрудняет сбор статистических данных.

18 января, Газета «Культура»

Промышленности помогли близость к государству и слабая кооперация

Мониторинг промпроизводства

По оценке Института проблем естественных монополий, объем выпуска промышленности в 2020-м сократился на 4% по сравнению с 2019 годом. При этом, по данным опережающих индикаторов Росстата, ВШЭ, PMI Markit, ЦМАКП и Института Гайдара (ИЭП), в четвертом квартале в этом секторе продолжилось восстановление. Его динамику в ноябре—декабре аналитики оценивают по-разному — от замедления (ЦМАКП) до резкого ускорения (ВШЭ). При этом ИЭП фиксирует резкое ухудшение прогноза продаж обрабатывающей промышленности на первый квартал 2021 года, а Росстат с учетом сезонности отмечает, что в декабре 2020-го уровни предпринимательской уверенности и спроса вернулись к докризисным показателям.

19 января, Коммерсант

СОЦИАЛЬНАЯ, МОЛОДЕЖНАЯ ПОЛИТИКА, КУЛЬТУРА, СПОРТ, ЗДРАВООХРАНЕНИЕ, НАУКА И ОБРАЗОВАНИЕ

Вернуться к содержанию

Правительство РФ | Федеральное собрание | Правительство Челябинской области | Новости темы

Утверждён порядок действий по предупреждению угрозы возникновения ЧС, связанных с распространением опасных инфекционных заболеваний

4 января, Президент России

Путин подписал указ о создании фонда помощи детям с редкими заболеваниями

В России создан "Круг добра" - фонд поддержки детей с тяжелыми жизнеугрожающими и хроническими заболеваниями, в том числе редкими (орфанными). Такой указ подписал президент Владимир Путин. В состав попечительского совета фонда вошли Нюта Федермессер, Чулпан Хаматова, Константин Хабенский, Леонид Рошаль, другие общественные деятели и врачи.

6 января, Российская Газета

Министр просвещения РФ Сергей Кравцов сообщил, что все достижения школьников будут собраны в электронном портфолио

Нововведение входит в систему работы по созданию в российских школах цифровой образовательной среды. Об этом глава Минпросвещения РФ Сергей Кравцов сообщил в интервью «Российской газете».

10 января, Учительская Газета

Работавшие с ковид-инфицированными получат право на досрочную пенсию

Работавшие с инфицированными COVID-19 медики получат возможность уйти на пенсию раньше положенного срока, заявила заместитель главы комитета Совета Федерации по социальной политике Татьяна Кусайко.
В интервью она обратила внимание на особенности подсчета времени работы медработников с пациентами, больными коронавирусом. В настоящее время при работе с зараженными ковидом один месяц равняется трем. По словам сенатора, такой расчет и позволит медикам, занятым в работе с коронавирусными пациентами, выйти на пенсию досрочно.

19 января, Новые известия

Социальную защиту оцифруют за три года

Пенсии и пособия будут назначаться без заявлений и подтверждающих документов

Программа охватывает само министерство, а также Федеральную службу по труду и занятости (Роструд), Пенсионный фонд России (ПФР) и Фонд социального страхования (ФСС). За три года на их цифровизацию при базовом сценарии выполнения работ будет потрачено 55,9 млрд руб., основная часть придется на ПФР (39,6 млрд руб.). Далее следуют ФСС (9,6 млрд руб.), Роструд (3,7 млрд руб.) и, собственно, Минтруд (3 млрд руб.).
У программы шесть целей. Самая главная, если исходить из распределения средств, – это надежность и безопасность информационных систем и инфраструктуры (на эту цель выделяется 36,1 млрд руб.). Вторая – снижение зависимости от иностранного оборудования и программного обеспечения (10,5 млрд руб.). На третьем месте повышение удовлетворенности граждан госуслугами и снижение издержек бизнеса при взаимодействии с государством (6,2 млрд руб.).

21 января, Ведомости

«Травмпункты закона». Работникам разрешат отказываться от опасной работы

Инструктажи по охране труда теперь можно будет проводить дистанционно, а работодателей обяжут прогнозировать профессиональные риски на производстве и фиксировать даже ссадины, полученные работниками. Госдума в первом чтении приняла новую редакцию раздела Трудового кодекса по охране труда. О том, что еще изменится в этой сфере и какие изменения уже произошли рассказал заместитель министра труда и социальной защиты Алексей Вовченко.

26 января, Российская газета

Минтруд оценил итоги года на рынке труда

Уровень безработицы в РФ, который вырос по итогам 2020 года почти на четверть, должен вернуться к докризисному уровню к концу этого года — его снижение помимо восстановления экономики помогут обеспечить профильные программы Минтруда. Об этом в ходе совещания с правительством у президента сообщил министр труда Антон Котяков.
Как следует из представленных данных Росстата, по итогам года число безработных в РФ составило 4,4 млн человек, что почти на 1 млн человек больше, чем год назад, в декабре 2019 года. Уровень безработицы, соответственно, вырос с 4,6% до 5,9% от экономически активного населения и теперь сопоставим с показателем за апрель этого года — первый месяц после введения противоэпидемических мер (5,8%). Число официально зарегистрированных безработных в декабре составило 2,77 млн человек, что в четыре раза больше, чем год назад (691 тыс. человек), что, впрочем, частично объясняется облегчением условий регистрации в государственных службах занятости и повышением выплачиваемых безработным пособий.

29 января, Коммерсант

Главные вопросы о дистанционной работе

С 1 января вступил в силу закон об удаленной работе. Отвечаем на важные вопросы о правах и обязанностях работающих на дистанционке.

4 января, Государственная Дума

Как будет работать закон о вытрезвителях

Регионы получают полномочия по созданию вытрезвителей, а полицейские смогут доставлять туда граждан. Рассказываем подробно, что изменилось в законах.

5 января, Государственная Дума

Трудовые не на бумаге: что изменилось с 1 января

С 1 января 2021 года граждане смогут устраиваться на работу, используя электронные трудовые книжки. Рассказываем, как они работают и почему не надо бояться современных технологий.

8 января, Государственная Дума

Как защищены персональные данные россиян

Мы оставляем свои персональные данные на сайтах магазинов, в соцсетях, банках и хотим, чтобы не происходило опасных утечек. Для регулирования этой сферы и защиты данных в России принимаются специальные законы. Подробнее о них рассказываем в специальном материале.

14 января, Государственная Дума

Поддержаны поправки в Семейный кодекс РФ

Законопроектом предлагается дополнить Семейный кодекс положением о том, что применение правил международных договоров в их истолковании, противоречащем Конституции, а также основам правопорядка и нравственности не допускается.

19 января, Государственная Дума

За вовлечение подростков в незаконные митинги предложили давать 5 лет

В Государственной Думе предложили ввести уголовное наказание до пяти лет лишения свободы за вовлечение несовершеннолетних в незаконные митинги. Законопроект предполагает внести изменения в ст. 151 УК РФ («Вовлечение несовершеннолетнего в совершение антиобщественных действий»). В пояснительной записке сказано, что на данный момент за вовлечение несовершеннолетних в участие в несанкционированных митингах и демонстрациях предусмотрен штраф 50 тыс. для граждан и 100 тыс. — для должностных лиц.

23 января, Известия

Какие льготы и бонусы есть у студентов в России

В Татьянин день рассказываем о студенческих льготах, академическом отпуске, льготных кредитах на образование и многом другом.

25 января, Государственная Дума

Поддержаны поправки о новом порядке оплаты больничных

С 1 января 2022 года отдельное заявление на оплату больничного не потребуется. Оплата будет произведена на основании электронного листка нетрудоспособности.

26 января, Государственная Дума

ГД поддержала законопроект о назначении пенсий в беззаявительном порядке

Законопроект также возлагает на ПФР обязанность информировать лиц, достигших возраста 45 лет, о предполагаемом размере будущей пенсии по старости.

Информирование будет осуществляться в автоматическом режиме с периодичностью один раз в три года.

26 января, Государственная Дума

В Госдуму внесен законопроект об индексации всех пенсий

Депутаты фракции «Справедливая России» внесли в Госдуму законопроект об индексации пенсий для всех пенсионеров. «Внесен законопроект об обязательной индексации пенсий всех на уровень не ниже уровня инфляции», — заявил глава партии Сергей Миронов. По его данным, бюджетом предусмотрено, что в наступившем году пенсии неработающим пенсионерам повысят на 6,1%. Парламентарий указал на гипотетическую вероятность того, что инфляция может быть и 10%.

28 января, Московский комсомолец

Министру просвещения поставили «неуд»

В среду спикер Совета Федерации Валентина Матвиенко неожиданно отчитала министра просвещения Сергея Кравцова за «системное» непонимание целей образовательного нацпроекта и «чрезмерную увлеченность» международным опытом. Господин Кравцов ответил на критику сдержанно, объяснив примеры из международной повестки нежеланием «совершить ошибку». Представители образовательного сообщества согласны, что в работе министерства действительно отсутствует «стратегия развития». Но недовольство работой образовательных ведомств они назвали традиционным — как для госпожи Матвиенко, так и для общества в целом.
По ее мнению, из выступления министра «не получилось системного понимания, что такое национальный проект "Образование", какие цели стоят перед ним, как они будут достигнуты». Госпожа Матвиенко подчеркнула, что национальные проекты — это не только «количество построенных школ и детских садов».

28 января, Коммерсант

Правительство РФ | Федеральное собрание | Правительство Челябинской области | Новости темы

На Южном Урале за год построили семь образовательных учреждений

В 2020 году в Челябинской области ввели в эксплуатацию семь новых социальных объектов – детских садов и школ. В наступившем году их количество будет увеличено вдвое. В регионе существует высокая потребность в обеспечении жителей социальными объектами.

6 января, Правительство Челябинской области

Челябинская область вошла в число лидеров УрФО по количеству победителей конкурса президентских грантов

Челябинская область стала лидером в УрФО по количеству победителей в конкурсе Фонда президентских грантов, разделив первое место со Свердловской областью. В первом конкурсе 2021 года 53 некоммерческие организации региона привлекли на реализацию своих социально значимых проектов более 64 млн рублей.

15 января, Правительство Челябинской области

Региональный минздрав ответил на актуальные вопросы по вакцинации от COVID-19

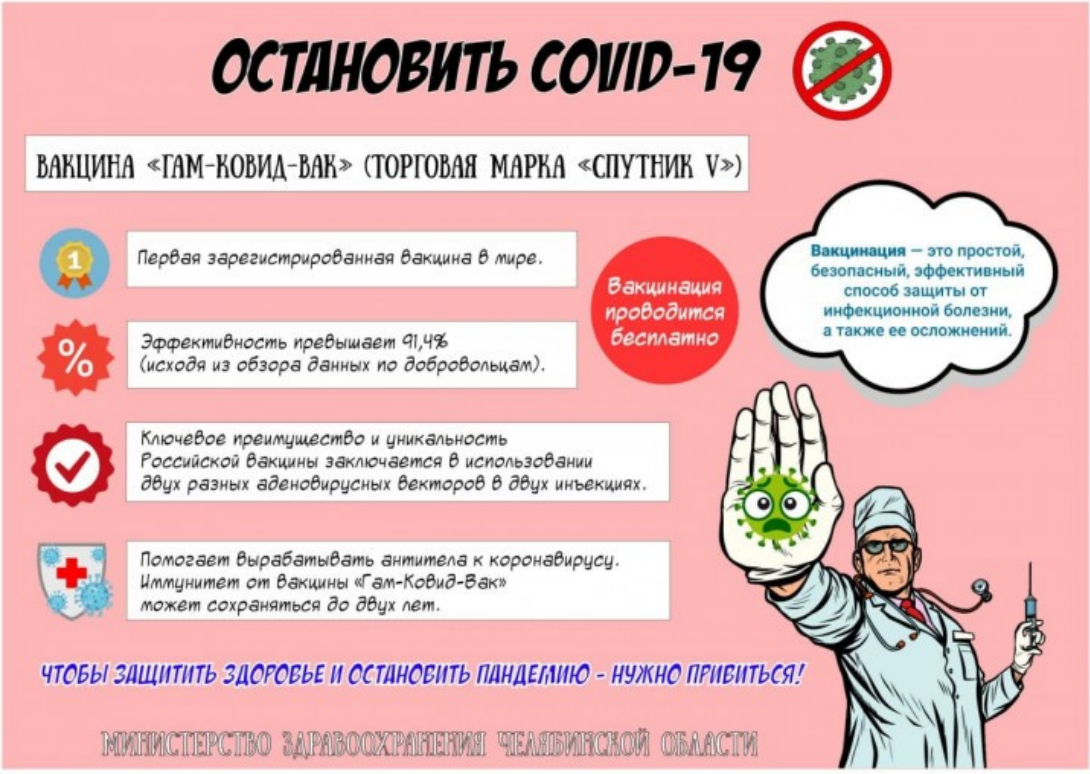

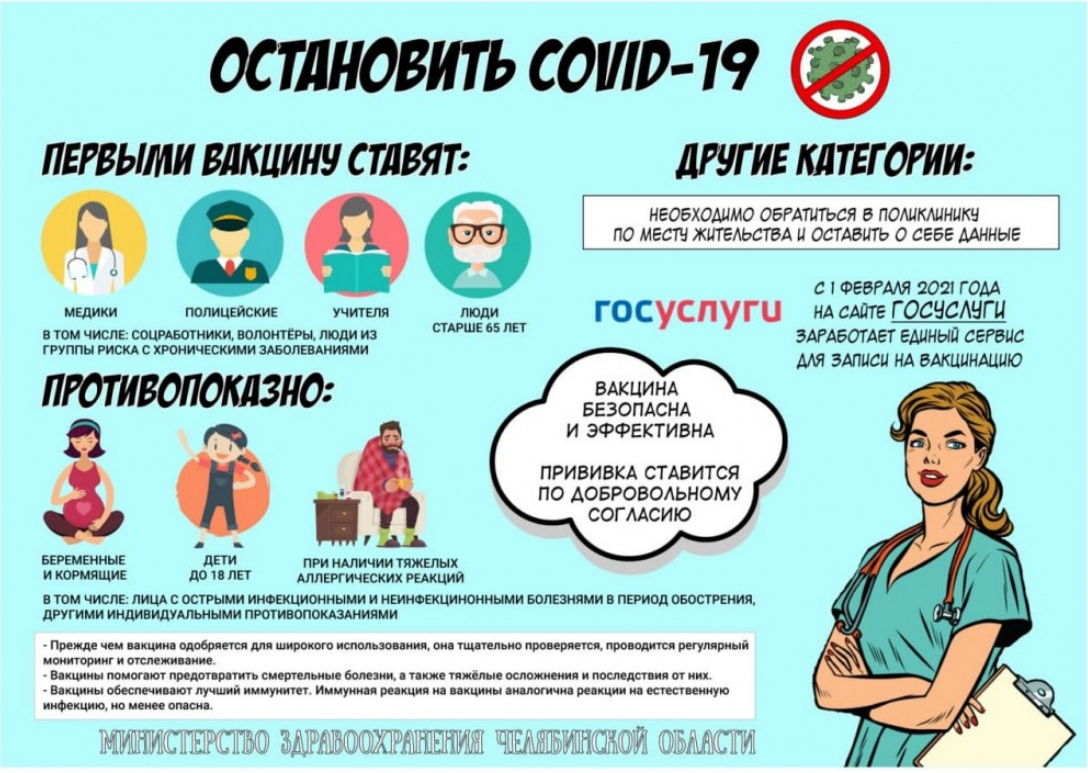

20 января, Правительство Челябинской области

«Школам выставили прокурорские оценки». Они обнаружили более 6 тыс. нарушений в ходе дистанционного обучения

Генпрокуратура выявила масштабные нарушения в дистанционном формате обучения по всей стране. Речь идет и о самообучении вместо полноценных онлайн-занятий, нехватке компьютеров для школьников и учителей, а также местных приказах, обязывающих учащихся иметь компьютерную технику для занятий с возможностью воспроизведения звука и видео. В Минпросвещения пока не прокомментировали “Ъ” итоги прокурорской проверки.

Генпрокуратура провела проверку соблюдения прав школьников и студентов во время дистанционного обучения во всей стране. «Всего в 2020 году прокурорами выявлено более 6 тыс. нарушений законодательства, в целях их устранения внесено свыше 3,8 тыс. актов реагирования, по результатам их рассмотрения к дисциплинарной ответственности привлечено более 1 тыс. лиц»,— подвели итог в ведомстве.

21 января, Коммерсант

ЗАКОНОДАТЕЛЬСТВО, ГОССЛУЖБА МЕСТНОЕ САМОУПРАВЛЕНИЕ

Вернуться к содержанию

Правительство РФ | Федеральное собрание | Правительство Челябинской области | Новости темы

Правительство планирует разработать 153 законопроекта в 2021 году

Председатель Правительства России Михаил Мишустин подписал распоряжение об утверждении плана законопроектной деятельности кабмина на 2021 год. Документ размещён на официальном интернет-портале правовой информации.

10 января, Парламентская Газета

Владимир Путин предложил снять возрастные ограничения для высокопоставленных чиновников

В пятницу президент России Владимир Путин внес в Госдуму законопроект, снимающий возрастное ограничение для гражданских служащих, назначаемых президентом. Как отмечается в пояснительной записке, законопроект создает правовые условия для продления срока службы президентских назначенцев в исключительных случаях.

23 января, Коммерсант

Правительство РФ | Федеральное собрание | Правительство Челябинской области | Новости темы

Вячеслав Володин рассказал о приоритетах ГД на весеннюю сессию 2021 года

Председатель ГД в интервью программе «Мнение» на телеканале «Россия 24» заявил, что в портфеле Государственной Думы 1 230 законодательных инициатив.

14 января, Государственная Дума

Чиновников будут наказывать за оскорбление граждан

За оскорбление граждан чиновники и должностные лица всех уровней могут быть оштрафованы на сумму от 50 тыс. до 100 тыс. рублей, а при повторном нарушении — от 100 тыс. до 150 тыс. рублей с возможной дисквалификацией сроком до двух лет. Рассказываем о законе подробнее.

15 января, Государственная Дума

Президент РФ внес законопроекты в развитие новых норм Конституции

Поправки предложено внести в Земельный и Жилищный кодексы РФ. Также глава государства предложил привести в соответствие с новой редакцией Основного закона нормы Трудового кодекса РФ.

22 января, Государственная Дума

На сайте Государственной Думы появился раздел о запросах депутатов

Как отмечал Председатель ГД Вячеслав Володин, публикация в электронной базе Государственной Думы запросов «позволит избежать потери документа, коррупционной составляющей, сделать его публичным для избирателей».
Для того чтобы ознакомиться с документами, необходимо открыть личную страницу депутата Государственной Думы: наряду с вкладками «о персоне», «новости», «выступления», «объекты законотворчества», «голосования» и «сведения о доходах», появился раздел «запросы». Работа по его наполнению в настоящее время продолжается.

27 января, Государственная Дума

В Госдуме рассказали о сроке окончания действия пандемийных законов

Нормы об удаленной работе, покупке лекарств через интернет, полномочиях правительства выделять необходимые средства на финансовое обеспечение мероприятий, связанных с профилактикой и устранением последствий пандемии, а также другие подобные нормы прекратят свое действие. Об этом «Известиям» сообщил спикер Госдумы Вячеслав Володин в ходе брифинга для журналистов, который прошел в нижней палате в эту среду.

20 января, Известия

В Челябинской области подвели итоги опроса населения об эффективности деятельности руководителей органов местного самоуправления, унитарных предприятий и учреждений региона за 2020 год

В соответствии с законодательством Российской Федерации минэкономразвития Челябинской области ежегодно проводит опрос населения об эффективности деятельности руководителей органов местного самоуправления, унитарных предприятий и учреждений региона. В 2020 году в нем приняли участие более 30 600 респондентов, что в 2,2 раза больше, чем в предыдущем.

Смотреть презентацию

29 января, Правительство Челябинской области

Ушли в онлайн: в России стало меньше убийц и больше аферистов

Данные статистики за минувший год, обнародованные на текущей неделе МВД России, говорят о значительном снижении количества преступлений против личности. В то же время выросло число так называемых удаленных нарушений закона — в первую очередь киберпреступлений.

Общее число нарушений Уголовного кодекса в стране за год выросло незначительно — всего на 1%. Но общая картина преступности изменилась до неузнаваемости. С одной стороны, в России существенно сократилось количество насильственных преступлений, с другой — зафиксировано на 73,4% больше правонарушений с применением информационно-телекоммуникационных технологий. Именно за счет этой категории и произошло увеличение общего числа преступлений.

22 января, Известия

ЗАКОНОДАТЕЛЬНОЕ СОБРАНИЕ ЧЕЛЯБИНСКОЙ ОБЛАСТИ

Вернуться к содержанию

Пять законов Челябинской области, вступивших в силу с 1 января 2021 года

11 января, Законодательное Собрание Челябинской области

В Регламент Законодательного Собрания внесены изменения

11 января, Законодательное Собрание Челябинской области

Благодарны за труд: депутаты Законодательного Собрания вручили благодарственные письма более 1500 медицинским работникам Челябинской области

15 января, Законодательное Собрание Челябинской области

Школьный молодежно-информационный центр оснастили новым оборудованием

15 января, Законодательное Собрание Челябинской области

Поздравление председателя Законодательного Собрания Владимира Мякуша с Днем рождения Челябинской области

15 января, Законодательное Собрание Челябинской области

Председатель Законодательного Собрания Владимир Мякуш рассказал о плане законопроектных работ областного парламента на 2021 год

18 января, Законодательное Собрание Челябинской области

Первый заместитель председателя Александр Лазарев провел прием граждан по личным вопросам

18 января, Законодательное Собрание Челябинской области

Михаил Махов поздравил областное общественное движение содействия пострадавшим от радиационных воздействий «МАЯК НАДЕЖДЫ» с открытием филиала

18 января, Законодательное Собрание Челябинской области

Председатель Законодательного Собрания Владимир Мякуш награжден Почетной грамотой Президента Российской Федерации

19 января, Законодательное Собрание Челябинской области

В Челябинске будет установлен памятник медикам

19 января, Законодательное Собрание Челябинской области

Депутаты комитета по социальной политике рассмотрели итоги реализации нацпроекта «Здравоохранение» в 2020 году

21 января, Законодательное Собрание Челябинской области

Изменения, предлагаемые в Регламент Законодательного Собрания, связаны с введением понятия «запрос Законодательного Собрания»

21 января, Законодательное Собрание Челябинской области

Депутаты комитета Законодательного Собрания по экологии и природопользованию обсудили ход реализации в 2020 году нацпроекта «Экология»

21 января, Законодательное Собрание Челябинской области

Комитет по аграрной политике рассмотрел выполнение региональных проектов нацпроектов «Малое и среднее предпринимательство и поддержка индивидуальной предпринимательской инициативы», «Экология», «Международная кооперация и экспорт»

22 января, Законодательное Собрание Челябинской области

Александр Лазарев провел совещание с главами и председателями представительных органов городских округов и муниципальных районов Челябинской области

22 января, Законодательное Собрание Челябинской области

Извещение

Законодательное Собрание Челябинской области информирует о начале процедуры формирования нового состава Общественной палаты Челябинской области

25 января, Законодательное Собрание Челябинской области

Евгений Илле провел круглый стол "Актуальные проблемы развития общественного питания в современных условиях"

26 января, Законодательное Собрание Челябинской области

Пассажирские перевозки в регионе должны стать регулярными

27 января, Законодательное Собрание Челябинской области

Первый заместитель председателя Законодательного Собрания Александр Лазарев совершил рабочую поездку в Варненский район

27 января, Законодательное Собрание Челябинской области

В Законодательном Собрании состоялось первое в 2021 году заседание Совета Общественной молодежной палаты при областном парламенте

27 января, Законодательное Собрание Челябинской области

Председатель комитета по аграрной политике Вячеслав Евстигнеев провел рабочее совещание с главами сельских территорий

27 января, Законодательное Собрание Челябинской области

В Челябинской области внедрят технологию социального сопровождения инвалидов вне стационарных учреждений

28 января, Законодательное Собрание Челябинской области

Медицинские организации Челябинского городского округа и Карталинского муниципального района будут переданы в государственную собственность Челябинской области

28 января, Законодательное Собрание Челябинской области

На заседании Законодательного Собрания в первом чтении приняты изменения в закон "О некоторых вопросах правового регулирования организации местного самоуправления в Челябинской области"

28 января, Законодательное Собрание Челябинской области

Владимир Мякуш подвел итоги шестого заседания Законодательного Собрания седьмого созыва

28 января, Законодательное Собрание Челябинской области

Депутаты одобрили поправки, уточняющие понятия "запрос Законодательного Собрания" и "депутатский запрос"

28 января, Законодательное Собрание Челябинской области

Депутаты Законодательного Собрания смогут определять порядок проведения общественного обсуждения или публичных слушаний проекта областного бюджета и годового отчета об исполнении областного бюджета

28 января, Законодательное Собрание Челябинской области

Игорь Егоров и Арман Аракелян приняли участие в благотворительной акции "Своих не бросаем"

29 января, Законодательное Собрание Челябинской области

Вадим Ромасенко поздравил челябинцев с 84-ой годовщиной со дня образования Тракторозаводского района

29 января, Законодательное Собрание Челябинской области

Состоялось второе заседание попечительского совета по вопросу установки в Челябинске памятника медикам

29 января, Законодательное Собрание Челябинской области

ЗАКОНОПРОЕКТЫ ЗСЧО НА РАССМОТРЕНИИ В ГОСДУМЕ

Вернуться к содержанию

Перечень законопроектов Законодательного Собрания Челябинской области, находящихся на рассмотрении в Государственной Думе в настоящий момент

Стадии рассмотрения законопроектов

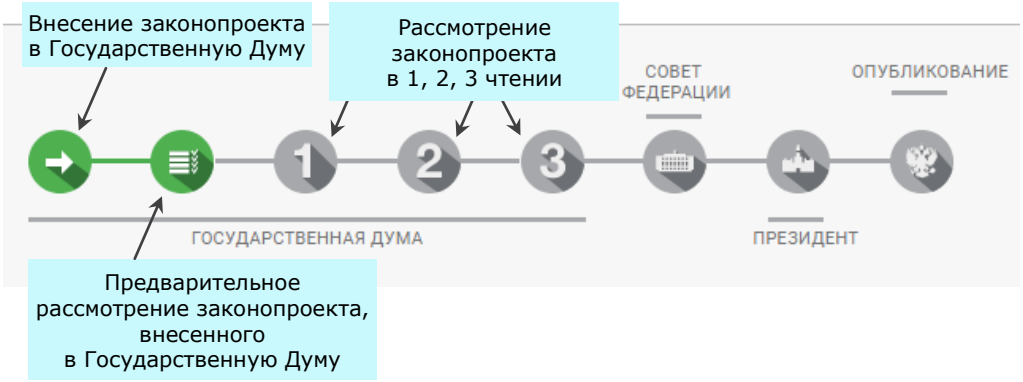

96397-7: О внесении изменения в статью 27 Федерального закона "О политических партиях" (в части конкретизации способа извещения избирательной комиссии политической партией и ее структурными подразделениями)

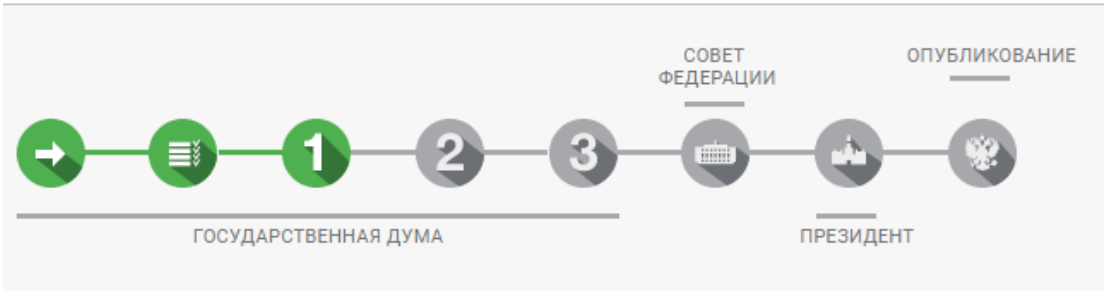

302154-7: О внесении изменения в статью 26 Федерального закона "О контрактной системе в сфере закупок товаров, работ, услуг для обеспечения государственных и муниципальных нужд" (в части осуществления централизованных закупок)

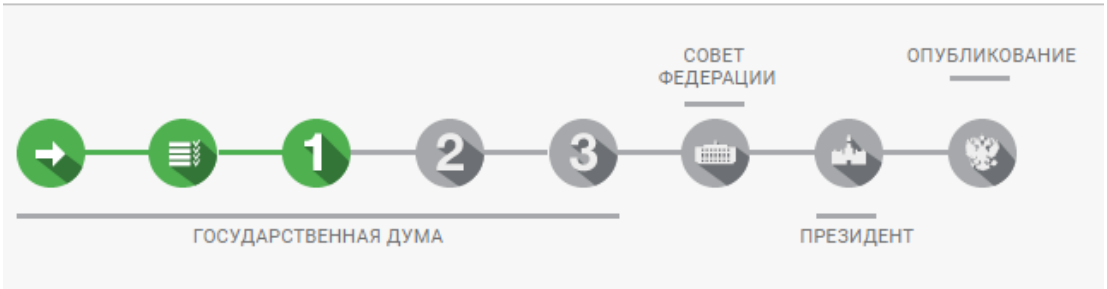

989745-7: Об упразднении некоторых районных и городского судов Челябинской области и образовании постоянных судебных присутствий в составе некоторых районного и городских судов Челябинской области

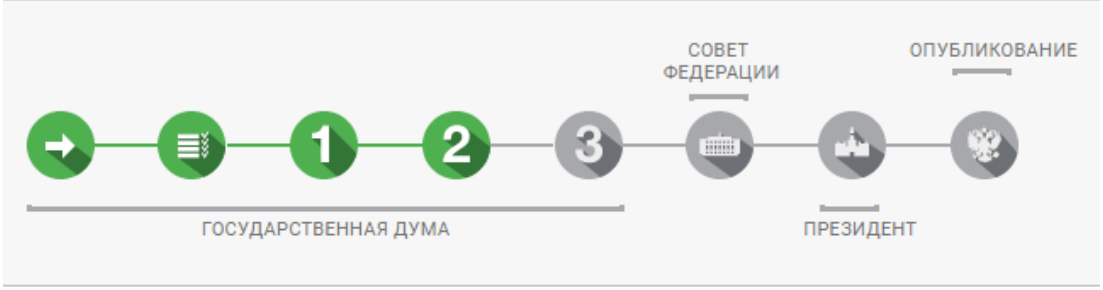
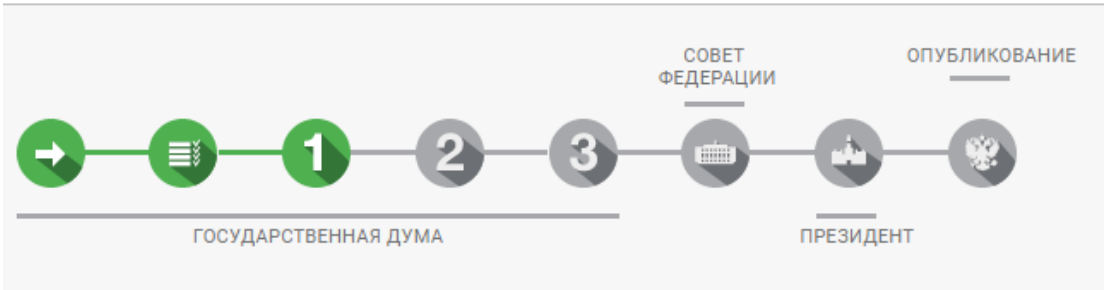
1068901-7: О внесении изменений в статью 59 Федерального закона "О животном мире" (в части установления порядка обращения с безвозмездно изъятыми или конфискованными объектами животного мира, а также полученной из незаконно добытых объектов животного мира продукцией)